盛京時報

休刊日…中日大祭禮拜日之翌日
大正二年陽十一月十一日 陰十月十三日
本報價目 (每張銅元五枚每月七角五 外城郵寄每月九角 半年五圓全年九元五)
告白刊例 (一行五號字十六字起碼登一日者每行四角登長期者價格面議)
發行人 一宮房次郎
發行所 奉天大西門外什字街路北 盛京時報館
電話 日一二二番 中一八六號

論說

論我國急宜注意森林業

我國古者。曾設林虞各職。以經理關係於森林業各事宜。迄乎今日。乃并有森林業專門之學科。研究關係於森林業各事宜。而因以助長森林業之發達焉。夫覘國者。恆或以此而斷定國民文化之程度。而謂秉國者。可不須注意及此。一任國內森林業之自爲消長乎哉。

夫我國幅幀廣闊。不宜種植之地畝甚多。若於林政加意講求。廣樹有用之材。則數年成林。全國建築材料。無慮缺乏。而財政上又可增加巨大之收入。利莫大焉。且我國曩者森林之繁密。曾著聞於世。而今日所需建築材料。乃率輸入自亞洲北部。併遠及美洲。而素以產材木聞之川閩各省。其產額亦日見其衰。推原所以致此之由。則以數百年來。但知濫伐。而罔思補植。遂使叢林茂谷。頓成濯濯牛山。吁亦可慨已。

歐洲幅幀。致眇小也。而森林面積。則與亞洲埒。此何以故。蓋歐洲人民。對於林政講求有素。深知森政一項。於國家經濟上。實佔重要位置。於國家商業及地方水利。又有莫大之關係。恆善爲培植。禁止濫伐。其功以有今日之成績。蓋亦非一朝一夕之故也已。若夫撫有廣土。而濯濯之牛山。彌望皆是。則既無以資建築之需。而氣候不調。沙土崩潰。又於水利農田。及國家商業。關接而予以莫大禍害。夫如我國者。縱無精密之統計。其耗損之鉅。則固不難以揣測得之。而胡爲猶莫不加察耶。

夫濱海各島。若香港等。其隸屬中國時。一氣候不調。人跡罕達之區也。已而林木蓊鬱。外表改觀矣。且雨澤既勻。氣候亦與往昔迥異。從可知振興林業。則雖瘠劣之地。一變而爲優良。本優良者。可勿論已。我國今日。縱不能以全力注之林政。而若保護天然之森林。及人造林之特別獎勵。不可不預爲規定。又宜編成林政淺說。備著其利害。俾國民曉然於補植之應亟。與濫伐之非是。一方面則以國家財政。設置森林學堂。以儲應用人材。擴佈森林警察。以去各項障礙。則庶乎森林業之發達。一日千里。十年二十年後。國家與人民。均食其利。而文化與業譽。有不駕各國而上之者歟。

雜錄

駁有賀長雄共和憲法持久策

徐鏡心

(序)有賀先生爲東洋法學巨子迹其素行考其著述恒以發揮公理主張民權爲東亞士學所推重乃近見其共和憲法持久策一書不禁瞿然驚訝然笑而不解先生之何以大變其方針也豈以我政府爲不解法政而故爲此愚民之策耶抑以我國民爲不識共和而故爲此反唇之譏耶雖然是書之出關係東亞民權之消長影響中國前途之治亂是不可以不辯

(原著)制定共和政體之憲法須注重國民心理苟國民心理以爲不公平雖憲法成立亦難持久而此不公平之點即爲異日破壞憲法之根源此徵諸近世各國政治史毫無可疑者也今民國國民大半不解共和政體爲何物縱有能解之者其心理亦只謂三權分立爲共和政體之要素夫三權分立其義若何無待詳述質言之即立法權委任於國民代表之議會行政權委任於國民選擧之大總統司法權委任於行政機關對立之法院之謂以上三機關互相獨立互相監視期免專擅之弊此則今日了解共和之國民所豫期之政體組織而希望訂載之於憲法也

(駁云)制定憲法注重國民心理著者之持論高矣美矣蔑以加矣雖然著者之持論則如此而著者之用心乃如彼細察意旨總核始末不但不注重國民之心理而反注重政府之心理且不但不注重國民多數之心理而反注重大總統一人之心理首尾寥寥僅數千字乃前後自相矛盾如是勢利之中人甚矣哉

國會議員者國民所選擧以代表其心理者也憲法起草委員會者國會所選擧代表議員之心理即代表國民之心理者也蔑視國會即爲蔑視國民蔑視憲法起草委員會即爲蔑視國會蔑視國民與國會即爲蔑視國家即爲共和之蟊賊即爲民國之罪人三權分立互相獨立互相監視期免專擅之弊此數語者老先生常談乍觀之似無疑義然而太不明瞭矣世界各國國體政體各異其制各國莫不有憲法各國之憲法亦莫不本諸孟德斯鳩三權之說以爲推行而究之立法與行政畸輕畸重之間莫不視其國體政體以定爲政治之中心如美如法如比利時如墨西哥英吉利諸國則莫不以立法機關爲政治之中心如日本俄羅斯諸國則莫不以行政機關爲政治之中心可知各國憲法其政治之中心恒視乎國體政體以爲轉移而其爲三權分立互爲視監期免專擅則一也若但渾而言之日三權分立而不問其國體政體之何若是叩盤捫燭膠柱鼓瑟之見也烏足以語天下事哉

(未完)

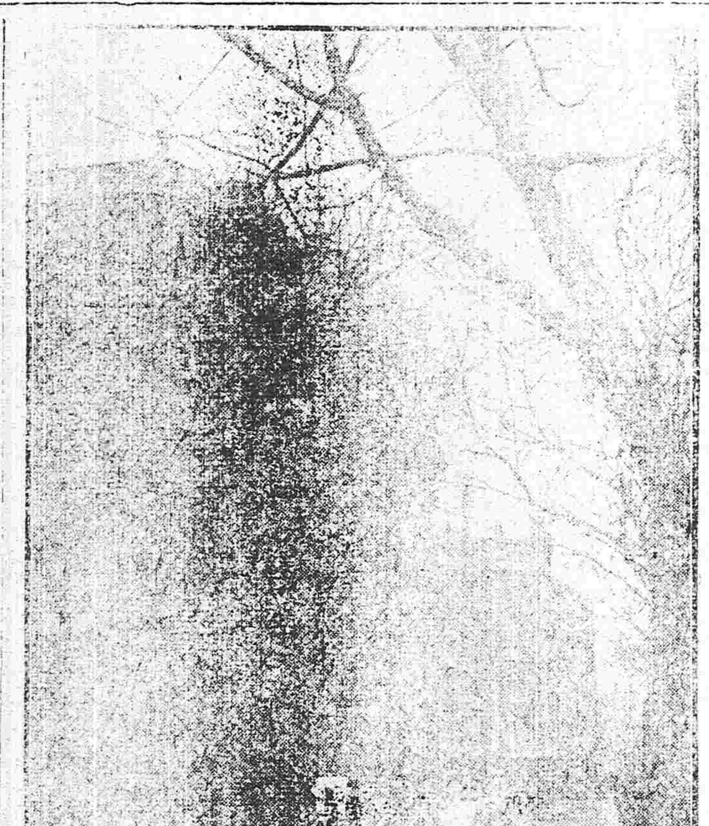

天津英租界

專件

日本東京大正博覽會規則

(附出品部類目錄)外國品出陳規則 出品人心得 職制及分課規程

第一章 總則

第一條 本會稱爲東京大正博覽會

第二條 本會會場在東京市上野公園

第三條 本會以大正三年三月二十日開會同年七月三十一日閉會

第四條 本會之出品區域爲日本帝國領土及租借地

第五條 本會得許可外國生產品出陳以爲參考品

第二章 出品

第六條 出品分爲十四部如左

第一部 教育及學藝 第二部 美術及美術工藝 第三部 農業及園藝 第四部 林業 第五部 水產 第六部 飲食品 第七部 採鑛及冶金 第八部 化學工業 第九部 染織工業 第十部 製作工業 第十一部 建築及室內裝飾 第十二部 機械船舶及電氣 第十三部 土木及通運 第十四部 經濟衛生

第七條 出品分類之細目另依所定之部類目錄

第八條 屬於左之各號之一者不得爲出品

一在明治四十年十二月以前採取產出加工製作及製造之者但係養成之動植物不在此限 二出品人飼養未達一年之牛 三生後未經十八個月或七十二個月以上之馬牛 四生後未經六個月或三十六個月以上之鷄豚緬羊及山羊 五認爲有礙風俗秩序衛生之虞者 六致其損害於他品或招公衆之嫌忌及有危險之虞者 七認爲無出之價值者

第九條 認爲有發火爆發其他危險之虞者得以包裝及模型爲出品

第十條 出品人限於能適合左各格之一者

一出品物之採取產出加工、作或製造之者 二參與於出品物之採取產出加工製作及參與製造而以之販賣爲業者

第十一條 出品出願手續如左各項

一出品願書凡在東京府下者經由島廳郡役所區役所島役所其他即由朝鮮總督府臺灣總督府關東都督府及廳府縣長官傳達 二出品願書之到著事務局期限爲大正二年十月三十一日但屬第二部美術及美術工藝者其出品願書限大正三年二月二十日 二出品願書應依別紙第一號書式作成

第十二條 凡受出品之許可者限大正二年十二月二十五日應繳第二號書式之出品目錄於事務局但屬第二部美術及美術工藝之品可延至大正三年三月五日提出之

因出品說明欲特具解說書者可添付之於出品目錄

第十三條 因機械之運轉需用原動力者得免費供給之但得限制其數量及使用時間

應依原軸而受動力之傳導時其所需要之支管支軸滑車調帶電線等均由出品人設備之

第十四條 出品之裝置輸送稅關手數保險空箱類之保存及陳列裝飾費等均由出品人負擔之但依時宜得以免費保存空箱於事務局又認爲有必要時亦可調製陳列箱陳列臺

第十五條 在出品人欲調製陳列箱及陳列臺時須呈繳設計圖而請求許可

第十六條 出品動物之飼養保護應由出品人料理但其飼料由事務局給付之

第十七條 欲人左列出品者除繳願書外應加具設計圖但要動力者應載記所要馬力於願書內

一爲鉅重物品時要基礎工事者 二要動力之機械

(未完)

訊賊聞奇

某鎮有天主堂一所中常有西國神父居住一日被妙手空空者將神父之衣服雜物盡行竊去該堂遂報明本處警局請爲從速嚴捕並聲言若不原贓追獲務須照價賠償方可了事警局局長某君見有西人交涉甚恐恍因飭各巡士將本地所有竊賊悉數捉至局中逐一審訊且晴之曰中國人許多的東西你們爲何不去偸偏偏去偸外國人的東西此事如何得了一時觀審者哄然大笑該局長亦自知失言遂赧顏而退

火險告白

啓者弊行經理火險已有年矣因今推廣交易起見左添承保 市貨、屋產、家私衣箱、緞房貨物、等件凡遇不測立即照章賠償毫無延悞如蒙紳商賜顧者請移玉弊行面議可也至於保棧開列於左

保頭等平房 每壹千元 八元
保二等平房 每壹千元 十元
保三等平房 每壹千元 十三元
保頭等房內存貨 每壹千元 十二元
保二等房內存貨 每壹千元 十五元
保三等房內存貨 每壹千元 二十元

代理 明治火險公司
代理 日本火險公司
代理 共同火險公司
代理 東京火險公司

奉天大西關 三井洋行
電話 中國一一五五號 日本二一二號 日本三三五號

往上海定期輪船廣告

榊丸 十一月十三日(陰十月十六日)正午
神戶丸 十一月十五日(陰十月十八日)正午

大連開 每禮拜四 每禮拜六
上海到 每禮拜六 每禮拜一
上海開 每禮拜三 每禮拜一
大連到 每禮拜三 每禮拜五

頭等票日金四十圓(一去)日金六十四圓(來往)
二等票日金二十五圓 同 四十圓
三等票日金十圓
本事務所及在營口遼陽奉天鐵嶺長春各站均可發買聯絡船車票
兩輪船現均備有無綫電信以期迭信迅速而謀乘客之便利

南滿州鐵道株式會社 大連埠頭事務所

日本郵船會社滊船廣告 由大連埠頭起

相模丸 十一月十四日(陰十月十七日) 正午開 往門司神戶橫濱
高砂丸 十一月十七日(陰十月廿日) 正午開 往太沽營口
高砂丸 十一月廿五日(陰十月廿八日) 往神戶橫濱

日本郵船會社代理店 三井洋行大連支店 電話(三一〇)(四六〇)
乘船票由本出張所自買如有乘客請至本所購買

本號發售

石印 鉛印 大小機器 製蠟 製粉 石油發動機 製棉花精米精糧 莫大小織製 機器 鐵工廠所用諸般機器 一概俱全
鉛石印各色油墨一般材料一概俱全
紅白名片及洋帳本類 信封 黑藍赤各墨水 八寶印色 膽寫版及材料各樣 學校用各種文具 尺度等
本號開設至今幸蒙各位愛年顧久均因貨實價廉大受歡迎需兼代辦日本有名各工廠製造機器定期迅速運到特此佈告
奉天城裡大北門裏 盛京書局 阿部號 電話 日本二百五十五番 中國二百四十七號

怡生輪船 開往上海日期

本輪准期開往上海風雨無阻輪內裝修清潔上下房艙鋪設幽雅官商女眷搭乘異常穩妥茶水清暢飲饌豐盛茶房人等侍奉周到望貴客早降營口至今已按期每逢星六在營口開船往上海

陰歷	陰歷
五月十七中午開	六月初二中午開
六月十六中午開	七月初一中午開
七月十五中午開	七月廿九中午開
八月十三上午開	八月廿七上午開
九月十二上午開	九月廿六上午開
十月十一上午開	十月廿五上午開

怡和行 怡生輪船賬房王啓

命令

（十一月六日）

張耀山黃自新彭玉化均加陸軍少將銜此令

陸軍總長段祺瑞呈請授石得山爲陸軍步兵上校並加陸軍少將銜李泰和爲陸軍步兵中校劉大鵬爲陸軍步兵少校應照准此令

陸軍總長段祺瑞呈請授章榮昉陳凱鄧大讓廖正元商聚金爲陸軍步兵上校蒙仁漾黃玉珍李祥祿農有興李立廷馬得龍施有櫻爲陸軍步兵中校陸日明鄧文輝楊瑞輝江汝勝爲陸軍步兵少校應照准此令

（十一月七日）

崇德報功感觀攸賴知人論世彰癉斯公當洪楊草澤搆亂之時正歐美文化未輸之日朝野之新知尙塞君臣之舊義猶存況夫寇氛所至郡邑爲墟道路流離溝壑枕藉怨氣彌於宙合仁師望若雲霓當時在事諸公或授命疆埸或指揮籌策卒能剷平擾亂收拾凋殘綜其救民水火之勳隆以廟食馨香之禮揆之情理豈曰不宜乃聞各省起義以來輒有矯枉過情之舉因失其親幾於比匪坐非其罪竟至諉賢遂使美祀載湮貞魂靡託子孫飲泣將士寒心感逝撫存興言隕涕亟宜修復以示優崇與革命死事有功之人並隆肸蠁惟是或崇新構或復舊觀土木繁興物力難給推前哲憂勤之意容有未安爲此通令各省行政長官各就該省所有各祠切實調查除由家屬捐貲建築及忠裔所置祠產應歸私人享有者悉予給還外其有爲國家及地方公帑所營構者應仿日本神社之例酌留兩祠分別前代勳臣民國烈士爲位合祀餘悉撥充公用庶幾禮儀具備豐儉咸宜妥群賢如在之靈垂新代不刊之典明令所至主者施行此令

劉若曾陸錦田中玉均給予二等嘉禾章楊箓鈞張亮嘉均給予四等嘉禾章葛祖爵王馨蘭均給予六等嘉禾章此令

殷鴻壽邱開浩邢長春均加陸軍少將銜此令

據九江關監督兼贛北觀察使鈕傳善電呈請辭職査各關監督係中央直轄特別行政官廳由主管總長經由國務總理呈請簡任各道觀察使係地方行政官廳由該省長官呈由內務總長經由國務總理呈請簡任統系分明迭經命令公布在案該員辭職自應遵照規定手續辦理乃漫不加察逕自通電呈請殊屬不合鈕傳善著即准免本官嗣後各行政官廳務宜格守階級範圍毋得任意妄瀆此令

任命吳鈺孫爲江西贛北觀察使此令

任命鄧邦述爲九江關監督此令

現在邊防關係緊要所有綏遠城寧夏兩處設防地絡多相毗連應令該將軍等遇有關涉防務事宜隨時協商聯絡布置以資周密而固邊備此令

內務總長朱啟鈐呈據京師警察廳總監吳炳湘呈稱秘書潘毓桂郭則澐呈請辭職潘毓桂郭則澐准免本官此令

曹銳王廷楨楊以德均給予一等文虎章胡嗣瑗師景雲鐵忠均給予三等文虎章惲寶惠張調辰紀書元萬德尊李宣倜鄭彤文賀碩麟趙增祺章寶穀趙慶華王瑚吳大方均給予四等文虎章陳維楨劉式訓黃汝鑒馮錫庚均給予五等文虎章馮家彥王桂生劉驤良劉解臣董承恩張淑信吳長善羅瑞孫鉢傳張夢熊李華均給予六等文虎章劉鍾芳楊國藻崇勳齊長增給予七等文虎章張錫慶董效晉陳啓厚郭萬春韓玉麟孟昭然劉文朱懋德王殿芳趙鶴泉左慶華徐壽順張占奎李玉田張萬清劉宗英邱沅顧保齡王維翰曹秉綸均給予八等文虎章劉俊陞給予九等文虎章此令

王人鵬給予六等文虎章此令

孔慶塘授爲陸軍中將此令

師景雲王者化張聯芬劉錫鈞均加陸軍中將銜此令

王遇甲趙俊卿吳金聲米材棟萬德尊李宣倜張鴻緒熊炳琦趙瑞龍崔承熾楊文凱馮家祐何紹賢劉嗣榮黃邦本周樹民趙會鵬趙廷凱均授爲陸軍少將此令

葉恭綽給予二等文虎章權量給予三等文虎章此令

陸軍總長段祺瑞呈核覆鑲黃旗蒙古都統擬以恩沼補參領運元補副參崇綿領補印務章京常安補公中佐領恩厚補驍騎校請予准補等語應照准此令

農材總長張謇呈請稱秘書田尙志何永亨呈請辭職田尙志何永亨准免本官此令

國務總理熊希齡內務總長朱啓鈐呈據四川兼署民政長胡景伊呈稱川北觀察使楊湘呈請辭職楊湘准免本官此令

內務總長朱啓鈐呈據京師警察廳總監吳炳湘呈請任命白承頤陳常爲秘書應照准此令

陸軍總長段祺瑞呈請授張調宸爲陸軍一等軍需正紀書元爲陸軍一等軍醫正劉解臣張淑紳爲陸軍二等軍需正董承恩爲陸軍二等軍醫正張夢熊爲陸軍一等軍需正李蔭張樹筠爲陸軍三等軍醫正孫玉山爲陸軍二等測量長曹國琦蔡啓廉兆斌孟啓勳爲陸軍二等軍需高慶昌爲陸軍三等測量長應照准此令

陸軍總長段祺瑞呈請授吳文燦程殿林劉宗紀劉乃勳黃濟川李松齡爲陸軍步兵上校孫有德爲陸軍礮兵上校王鉢李秉元馬燦斌趙金城楊孚恩張樹林白鶴鳴王涵武毓材張淑信王金海陳公錦龔家信吳守誠程平馮文煊于世傑程發蘇柳蔭池史金山爲陸軍步兵中校李廷颺爲陸軍騎兵中校馮家彥馮家選汪佩菁苗啓昆李登科郝鄉爲陸軍砲兵中校齊長林爲陸軍輜重兵中校馬國棟爲陸軍憲兵中校孟廣潤劉鴻恩高述亭朱榮惠柴士莊王鳳池許萬盤海崑宋秉智關鳳林高俊山楊振聲陳聲揚吳長善羅瑞爲陸軍步兵少校爲陸軍騎兵少校孫鉢傳馬作祿爲陸軍砲兵少校何鴻賓許慎修陸軍工兵少校楊國藻將濟川爲陸軍步兵上尉並加陸軍步兵少校銜楊志陳兆榮汪澄淵爲陸軍砲兵上尉並加陸軍砲兵少校銜劉鍾芳崇勳齊長增王金達楊守田姜治新趙國慶劉德功劉吉盛趙龍甲成憲孫鎮山丁得明徐鑫華張桐林陳德俊呂萬春劉占奎魏連閣文壽關英萃張心熙光煜李鳳鳴楊福壽張福慶爲陸軍步兵上尉蕭沛霖余嘉會爲陸軍騎兵上尉牟麥樹炳林王化謙爲陸軍砲兵上尉韓瑞璋爲陸軍工兵上尉秦上勝于玉昌張俊魯于國珍荊安鈞荊占標邊士傑任心志松瑞陳繼范李辰珊王德清魏家祿孟繼泉孟松惠齊長壽爲陸軍步兵中尉王邦域賈玉田李冠儒于恒山爲陸軍步兵少尉應照准此令

陸軍總長段祺瑞呈請授張文義耿得魁劉景順巴禮永馬長泰郭守德李振山于學忠季青山張應賢王鳳元楊元山程德元張寅賓路毓亭石成金郭榮光殷廷輔曹玉成朱寶元爲陸軍步兵上尉高際有栗起袁爲陸軍砲兵上尉晁忠明田吉秀李愈隆趙鳴陸武鳳標葉懷山陳輔清陳承恩劉永富顏成喜馮潤清王玉璧郭清山張永福盧萬功申燾麟許萬山陳壽堪修鳳崔玉璋爲陸軍步兵中尉支鳳山王楫五爲陸軍砲兵中尉應照准此令

北京專電

●議員非議員之褫奪監禁

袁總統暨袁派人士等對於反對黨之迫害（益形嚴烈）此次又對於進步黨員四十餘名以係舊國民黨員之故一併褫奪議員資格並聞國民黨員强有力者（係不充當議員者）十六名亦被逮監禁行將處以重刑云

●兩議長之維持議會

袁總統頃日態度固不惜破壞議會然參衆兩院議長等則擬將該議會極力維持現已編造議事日程並向各省電催補額議員之從速晋京

●進步黨至沈痛之呼籲

國民黨議員被褫議員資格者迄七日參議員一百二十九名衆議院二百六十一名聞進步黨於七月關於此事電致黎副總統謂現在議員不滿過半數議會無從開會夫無議會則無憲法民國前途曷堪設想措詞尤極沈痛云

●參議院議員亦不滿半數矣

袁總統頃又將關係國民黨之參議院議員二十二名暨衆議院議員七十一名之議員資格一併褫奪參議院因此保有資格者亦不滿半數

●恢復議員資格之策劃

國民黨擬將與亂事無涉之議員資格恢復於七日特開大會協議一切聞其所議決之條件與進步黨決議案無甚差違現已由兩黨聯絡運動

●催令徐世昌來京

袁總統夙抱以徐世昌組織內閣之意聞此次又復電致徐氏（現在河南）催其迅速來京當經徐氏電覆日內即可北上

●倣共和先進墨西哥近日行爲之趣語

袁總統與人晤談畧謂余此次舉動僅不過倣共和先進墨西哥之近日行爲至事之是非如何則先須問之墨國云云

上海專電

●謠傳與暗殺

日前本埠曾有一暗案發現茲聞昨晚（七日晚間）馮軍參謀某又爲刺客暗殺並聞搭載多量炸彈及軍械而擬赴膠州之船舶亦被拿獲江南機器局因之現下益加戒嚴滬上近來蜚語紛傳人心洶洶乃頃日又有暗殺隊一千二百人由湘入滬之說殊可詫也

●興復漢市借欵將簽押說

據上海馬玖里報云漢口復興借欵交涉頃又復活現由鄂省當軸暨上海齊德里斐商會繼續交涉現下畧有端倪想不久當可簽押聞其內容係借欵總額八百萬磅折扣八十八利息五分十年還清押品地方稅房屋稅水道稅

東京專電

●駐滿日軍更替在即

駐紮滿洲日軍現已瓜代期滿聞新駐軍隊自十二月八日起陸續進發赴滿云

●日勞働者移民之不可

關東民政長官白仁武氏頃與人晤談畧謂日人勞働者之移住滿洲恐無効果

●洮南鐵路歸滿鐵公司承辦

聞洮南至四平街間鐵路當歸南洮鐵道會社担任修築

●滿鐵會社將提高配當率

南滿鐵道會社爲利便借欵起見擬將配當利率提高幾分聞政府亦略有允意不久當見諸事實

●日海軍觀艦式之壯觀

日本海軍觀艦式本日在木更津沖舉行天氣晴朗海波頗穩日皇於早七時由新橋駕車於八時五十分抵橫須賀伊集院軍令部長以及文武大員多名均出奉迎日皇旋即駕坐香取艦前往式場閱看艦隊各艦均行滿艦飾並鳴礮以表敬禮又有海軍飛行器飛駛海上頗極壯觀

●澁澤男爵來華之緩期

澁澤男爵定於明春赴華遊歷

砂上唱語

▲本欄歡迎投稿

▲予恨無愛克司光顯鏡把社會中上中下等人之心理照撤遺使之無所容隱

▲予[illegible]眼[illegible]天之神術把外國人種種諸予之隱情發生而使之無所遁飾

▲予恨無廣厦千萬間把一般貧苦流離之婦女成爲配偶教以工藝使之均足以自立

▲予恨無長生不死之仙術把過往今來之能度看個明瞭究竟爲善作惡有無報應

▲予無史遷所固之筆把稱奸巨慝列入傳俾後無知偽人不當如是也能乎懼（轉話）

▲祇知有上子有下有人社會中殆佔十分之三四而能令人我間處處圖維者其做人反不如彼蠻之自在諺謂庸人多厚福斯言其信然歟

▲[illegible]騙之術愈出愈奇然一經明眼人事後之研求其破綻不知凡幾經營商業者倘能乘機應變使必不致爲害騙子雖可惡而商人亦不得謂一無咎也

▲娛樂不爲罪一時官僚買與夫開明聚賭者皆借娛樂之美名以相賭博廢日失業彼時固有所不計惟傾家蕩產亦所甘心殊不知今日之民何耶爱且不暇何娛樂之足云

▲人爲動物之一以視飛禽走獸則固高出萬萬矣試思禽獸之交尾當有時間宰觀然人面者縱慾無度是尙可以人而不如禽獸乎青年男女幸自重（有之）

▲石印局刷印偽幣無人查拿

▲鉅商私吸鴉片煙無人查拿

▲妓館內大設賭局無人查拿

▲妓女與熱客私偷無人查拿（你眞不査拿嗎）

▲希望正式政府成立原以爲政府正式成立而後一切政治可日臻於完善也不圖政府成立以及匝月而政治之不良如故（望治）

奉天鐘樓南 電話二〇四
奉天小西邊門裡 電話一一九
關東物理 本書業已出版內容豐富裝訂精雅玻璃版及挿圖尤多定價
陽曆十一月 慶豐 本園開設 鄧玉紅 楊小玉 小翠芬 小寶 …
天桂 本園開設 …

民國要聞

●大總統褫奪議員資格之猛威

總統籍口南省亂事將國民党議員一網打盡褫其資格猶加歷迫實屬駭聞據續聞云此事未發表之先總統曾對湯議長略有所表示然亦未明言辦法湯議長退出後與政界諸人商議思有所轉圜未及發動而令己下大有迅雷掩耳之勢或謂某報曾激烈主張軍警干涉議員蓋有所據云總統解散國民黨純出於總統之軍事命令作用國務院中訖未聞知於初四日早晨傳召熊總理朱內務總長到府示以此項命令令行副署蓋如此大事不須國務員全體副署亦間晴有繁言且云總統此種命令有無正當効力人人早知民國名實俱失非自今始矣

總統解散國民黨五面理由在乎國民黨員關係南省亂事然至內中眞相盡人洞悉不須絮說現値參衆議員三百餘人被褫奪資格民國議會勢形解體一切議事不能議決先是政府中人曾經聲明憲法制定至早在四月間適成議語參衆議員再行補缺組織完全議會不知在何時云

總統布告洋洋數萬言滿紙舊式道德思想全然缺乏新穎法律觀念縱使所言情理充足亦令人莫讚一辭而況總統行動於根本蔑視法理且其動機亦易惹人疑惑堂皇鉅文誠不値識者之一顧也

總統激成革命大風潮民國議會當然銷滅初五日衆議院開茶話會商議維持殘局方法某君主張咨告內務部迅速召集候補當選人到院某君主張要求政府就追繳証書議員中分別輕重務期充足議院法定人數無奈政府對於候補當選人籍隸國民黨者一切不肯錄入設照此辦理則民國議會斷不能代表民意化爲政府奴隸機關尙何取乎議會如以堂堂議員竊怨政府恩典釋免黨員勉強就職議院權威安在嗚呼黨人之卑鶩無識病馬戀棧豈可濟度乎

總統解散議會餘怒未已昨聞就各省議員選擇代表者一二人卽行拘留檻禁以振淫威代表乎代表乎何不幸而爲人民之代表乎當道眼中全無民主觀念號稱民國政府眞滑稽矣

總統開放腹心横加暴威眼中不特無議會且無內閣何謂共和何謂責任內閣固非其所過問然至總統一派悍然破壞政體蹂躪國是斷非內閣諸公所能贊同想激烈官黨强迫內閣芟除其强硬分子勢所必至而內閣員亦不能坐視其暴狀則純袁內閣候補者獨能彈冠相慶其餘官政各界呆然自失不知策之所出良不足怪也若夫外間傳言內閣某員及議會重要人物等久蓄陰謀與當道熟議實行君憲主義者蓋係揣摩之辭云

●追繳議員徽章證書雜聞

此次追繳議員徽章證書凡前經列名黨籍不論何等體面人物俱不能免其中有慨然繳出者有不肯照繳者亦有始免繳出旋復來追者雜而錄之亦趣聞也孫毓筠本同盟會舊人後雖爲政友會理事而國民黨籍乃列其名此次追繳孫氏慨然交出王人文去年國民黨改組時由他政團合併推爲理事國會開幕後會經宣告脫離處於超然地位此次追繳徽章證書王氏堅不遵繳自認非國民黨無被追繳之理由警官索取三次王氏憤甚謂並非欲充議員六月間曾辭職一次院議不准此次取消本無足惜所不甘者加以附和亂黨之名耳等語警官及偵探等欲强搜之王氏益憤將徽章證書擲地曰任爾取去匆匆乘車赴站回天津寓馬小進于江西起事時曾打電又對南方之事惟國民黨籍猶存後經改入公民黨此次被追繳證書徽章堅不肯交警兵偵探圍守甚急馬氏窘甚以電話告知機關中有力者爲之說頻有覆電話著稍從寬待乃繳交徽章證書後仍復搜查函件傾箱到篋不堪其擾朱兆莘於四號晚七點追繳徽章證書時以善耶之區官謂不能銷差如何未氏以大中黨黨證及國是日報所登大中黨黨員宣告脫黨告白予之區官遂去朱氏以爲無事不意於六號早九點忽來偵緝隊五人索取徽章並欲搜查國民黨黨證推任證等件朱氏謂大總統命令祇有繳議員證書徽章之義務至於國民黨黨證等件數月前遷居時早經棄去搜查必不可得且搜查家宅必須有票無票不能强搜等語偵隊無如之何乃收其議員徽章而去行至該區派出所遇警佐俊秀以其未先知照本區留其一人自到朱宅詢問除索取徽章外有無騷擾朱氏答無該警佐乃返派出所放行該偵丁爲該警佐可謂能盡保護之職者矣吳景濂本係舊統一共和党員被推爲國民黨理事其人本無意於該黨但倉卒不能脫離關係此次追繳徽章證書時並被搜查警兵以吳氏爲國民黨重要人物並派兵特別守其門外吳氏出入頗不自由云

●中俄協約已正式交換

民國政府因驅除國民黨惹起政界絕大風潮驚濤駭浪騰沸洶湧舉國側目當是之時中俄協約於月之初四日已經正式交換是日上午十一鐘時駐京俄國公使庫朋斯齊氏偕同該使館華文參贊官柯理索福往訪外交部與外交總長孫寶琦及其部員會名將中俄關於蒙古之條約正式交換其內容大略如下

（一）中俄兩國一律承認蒙古古自治權

（二）俄國承認中國在蒙宗主權（三）中國允准不干涉蒙古工商事務及不在蒙古殖民並承認以前俄蒙所訂結之協約至於二國邊界問題已在撤拉斯美即承化寺由兩國代表協定科布圖亞爾泰間之境界現在關於此項協約得聞知者大要如此另由兩國代表選定某地點照中英藏西讀西拉會議將其節目協定如中國商民在蒙之待遇以及中國在蒙之通商僑民之權利義務等尙有另議並聞該協約不止外間傳之九條項而其餘尙多不久在俄都及北京均行宣布將外蒙重要問題付渙然冰釋云

●湯議長保存國會之宣言

初五日參衆兩院皆有巡警多人守門凡已追繳徽章證書者不得入院兩院均不足法定人數未能開會衆議院到者二百餘人議長湯化龍宣告開茶話會登台宣言略謂自開院來甚希冀議院得圓滿之結果不幸兩院進行異常遲緩又不幸而有南方之亂由發生自南方亂事發生政治能否循照常軌殊不可定則今日之事早在意料之中數月以來費盡心力到處維持原冀大總統一舉出憲法制定在臘月即可閉會今既以解散國民黨之結果影響於議院有一最苦困難之問題焉欲閉會乎則須足法定人數議決後方能閉會欲停會乎亦須由院議決現在欲開會既不能欲閉會或停會亦不能誠最難之事也苟民國無須要國會大家自可一鬨而散然世界上之民國未有無國會而可以立國者爲國家前途起見倘使國會無形消滅世界觀瞻所係中華民國將無立足之地此屆國會係根據於國會組織法開會明年即無所依據倘一鬨散去國會將消滅矣本當前淸時代鄙人乃請願國會之一人也望諸君爲維持國家根本起見持議院自身起見對於此種事千萬不要憤激千萬不要散去務使國會可以保存於萬一國家幸甚云云後又諮詢大家如何辦法某君主張咨告內務部迅速召集候補當選人到院某君主張請議長向政府交涉對於追繳證書之議員分別輕重辦理情有可原者望設法保全議長均担任起來遂散會時兩點十分鐘也

●國務院之秘密會議

對於袁總統此次撲滅國民党命令政府各員意見未至融洽先行發布如本報所誌聞初六日午後國務院特開秘密會議熊總理及各部總長聯袂出席點燈時候尙未解散其會議內容固雖不可知而其最重大案件必係總統之命令及國民黨解散善後問題而國務員間尙有意見議論百出往往涉于激烈其結果或至提出政府辭職問題亦未可知其形勢頗險云

●副總統之名言

總統府消息黎副總統對於憲法意見曾有電報三道因俱係密碼故外間均難悉其詳情茲聞四號又有密電致大總統大致云將不良憲法修改進於完善固是民國永遠幸福但磋商宜於和平尤不宜牽及黨界使人民攻擊該黨轉致激起意外慘劇務乞愼諸等語

●國民黨解散某某政客等之意見

某政客云此次政府解散國民黨剝奪議員資格其爲不法之行動明矣議員爲人民之代表得有法律保障在議會有發言及表決之權政府干涉即屬違法況以强暴之舉張取銷議員之資格乎吾甞對於政府此舉實有所不堪得遇機會即行辭職云

據某黨領袖談云此次解散國民黨剝奪議員資格推其結果恐怖時代自此發現南北分裂之狀必益熾矣何以言之國民黨係南方要人所組織北方政府藉軍警武力加害國民黨即不啻加害南方人也假使此等議員無實力不足畏獨不懼有實力之武人起而反抗政府乎南方軍人關係政黨者均爲國民黨是等軍人非官高意滿上級士官多爲青年士官彼等聞此事變畏禍及身或暗殺上官或舉反旗但以其無實力或多行暗殺耳民國秩序從茲又必紛擾南北分立可斷言也當局者於今之時可不急籌善策保持國家勿使陷於危殆之地乎

●進步黨開會討論保全國會辦法

追繳國民黨議員徽章證書一事發生各政黨均受影響因他黨議員前數月跨國民黨籍者甚多有被國民黨揑開者有由國民黨脫出改入他黨者以致被追繳徽章證書者除眞正國民黨外其他受嫌疑者不一而足進步政友公民等黨議員多被波及進步黨對於此問題特於昨午後一時開會討論茲採悉其決定之辦法如下

（一）所有各黨議員未被追繳徽章證書者或原隷國民黨籍徽證已取去而確與亂黨斷絕關係者一律通告切勿出京（二）凡被追繳徽章證書者應分爲四等甲等誤被列名黨籍者乙等前有黨籍早經宣告脫離者丙等雖未經登報脫離而改入他黨或發起新政團確有證據者丁等雖一向列名國民黨而其言論宗旨對於亂黨舉動不以爲然能自行檢出證據者以上四等如確有證據證明非暴烈分子者均在免取消議員資格之列進步黨之意無非欲維持國會使足法定人數繼續開議憲法一以便政治活動一以免外人輕視在進步黨此舉差强人意惟該黨黨務部主持王家襄亦贊成之將來[illegible]別去留時兩議長必擔任保全國民黨之穩健分子云

衆議院紀事

十一月五日下午一鐘振鈴開會議長湯化龍君主席記者方入門時即見議院門首有警衛多人手持議員名册凡國民黨議員甫至門外則守衛盤旋阻止入席記者不知何故急趨警場探聞消息蓋因昨奉大總統命令解散國民黨凡國會議員隷籍該黨者應一律追繳徽章証取消議員之資格故有是舉云待至片刻議員出席者寥寥如晨星李增君起立發言曰今日能否開會議長謂可再振鈴催請至兩點時而人數仍不足出席者僅百數十人議長云人數不足可改爲談話會本席卽報告此事之原委於諸君之前於是議長乃請旁聽人退席時將屆二時餘

參議院紀事

十一月五日下午一時參議院振鈴開會議長王家襄主席議員出席寥寥經議長宣告延長時間二次至二點鐘仍不足法定人數長遂宣告散會

批示

▲行政公署批示

一候升公呈批據呈如果屬實徐元才白紀洪等自應受法律之制裁既據呈稱已在西安縣控訴有案候再訓令西安縣知事依法律辦理勿庸再陳此批

東山雜記二十二（禮堂）

今世所傳宋三司布帛尺。較隋唐官尺爲短。似出前例之外。然自古訖唐。絹之定制。皆以四丈爲匹。宋以四丈二尺爲匹。尺法之所減。以匹法償之而有餘。宋尺稍短。職是故也。元明以後。無絹布之調。明代雖有布縷之征。然皆用米折。而明尺反絕大。又似與前例不合。然明尺之長。當自宋元之際已然。觀宋初布帛。幅廣二尺五分。元時則僅一尺四寸至一尺六寸。（見元典章）其尺度之長。可以想見。自元以後。不課絹布。故國朝工部營造尺。反短于明尺。唯量地灋尺。獨與明尺同。蓋因淸丈之事。最易擾民。故特用長尺以優之。此與古代因調絹增尺之故。大相異矣。

古者歲調絹布。皆紀年月日郡縣及輸納者姓名。觀魏書張普惠之疏。與北史盧同傳所紀論奚康生事可知。蓋不記郡縣年月日。則無自知調絹長短爲何人。又苟不記輸納者姓名。則輸戶主連三長之事。亦不能有也。至漢之任城國亢父紬。則并紀丈尺價値。而不記年月日。考後漢書光武十王傳。順帝時。羌虜數反。任城王崇輒上錢帛佐邊費。此紬出古長城下。殆即當時佐邊費者。乃國王所獻。非民間所納。（漢時除賦更課賓布外。尙無調絹布之制。）故但著其地及大尺價値歟。

小說

揚州夢（三）

隨出去了 潤蘭聽完 不由暗暗落淚 深怨自已父親 不會給自已選擇婆家 現在柳蔭亭哥哥 像貌何等軒昂 學問何等出衆 父親不給 母親也不作主 總是自已的命運不好 才有此不如意的事 光陰迅速 轉瞬一年 柳蔭亭到鳴牛鎭一家親戚家裡去拜年 自已本來不願意到何家去 因爲怕見了潤蘭 反添愁腸 後又一轉想 我已經到了這個地方兒 他家又緊在這兒 那兒有不知道我到這兒的道理 去年人家請我 我就沒到 今年再不去 可就怕人家要惱了 只得去一湯罷 遂即來到何家 何如春當即欵待酒飯 拉着不肯叫走 潤蘭聽說柳蔭亭 到了自已家內 心中非常的歡喜 自已剛要出去見見他去罷 心中又是害臊 再者說自已已經是有婆家的了 不能自主 萬一一見面 兩下裡一含羞 那時叫我父親看見 豈不要生疑 欲待不出去能 他的深情 豈不是辜負了 自已心中來來回回的 盤算了好幾個過兒 正在胡思乱想 忽見柳蔭亭站起身來 冲着自已的父親 行了一禮 說今日實屬叨擾 現在我要回去了 何如春挽留不住 遂一直送出大門而去 再說潤蘭小姐 看見柳蔭亭一走 不由深恨自已 當時沒出去一見 此一別又不知幾時才見 悶悶回屋 苦想了半天 自已忽然轉了念頭 暗想我父親攻我念書 節義二字 我是應當曉得的 父親已經把我許了王郎 我就不應該再想那蔭亭兒長了 我的身子 現在非我所有 只好來世再補報他那一份的深情罷 再者我既不能配他 我必要訪一個絕色女子配他 就可以叫他不至于苦想我了 自已懷好這個念頭 等他父母 談到蔭亭婚姻的時候兒 遂在旁插嘴道 爹爹 你老人家既是愛惜蔭亭那個人 怎麽不給他題一份兒親哪 何如春道 我也正想給他題哪 又怕他不答應 那時我到沒意思了 潤蘭道 那一層爹爹倒不用多慮 還要往下再說 他母親道 前天郭家姑母那兒 不是托你給表妹妹作伐麼 何如春道 可不是麽 潤蘭笑道 這門親事 恐怕不成 郭家表姑 雖然有些個姿色 僅可算得個中等人才 怕與蔭亭兒長配不上 他父親道 可也說的是 我剛想起一家兒來 有我的一個朋友 姓張名子安 他跟前有個姑娘 生的很標緻 而且很會作飯 倒很可以給蔭亭題題 潤蘭道 通文墨不通 他父親笑道 你說的太易了 女流中有多少董得文墨的 像你這麼樣挑 一輩子是說不妥的了 他母親道 姑娘你何必替他這們留心 說好說歹 與你有甚麽關係哪 潤蘭聽了母親說的話 不由滿臉緋紅 不好再往下說 只好聽他父親去說便了 再說何如春到了張家 遂對子安一說 子安也知道蔭亭的才名 隨即一口答應 何如春心中很爲歡喜 遂辭別了張子安 一直來到蔭亭家 把說親的事情一題 蔭亭一看何如春是一片好心 不好當面推辭 遂順口答應了 何如春以爲他是眞願意了哪 過了幾天 就把張家的女八字兒 給蔭亭送來 坐了一會兒 遂即回去 過了三天 蔭亭打發人 把庚帖送到何家 何如春一見 不由一楞 心中想道 這門親莫非是門戶兒不相當 他是個念書人 或者他嫌女家兒是個買賣人 不肯做這門親 也未可知 莫若我再給他另說一家兒罷 遂又想起自已一個朋友 姓李名幼巖 是個秀才 他的女兒 和蔭亭的年歲相彷 也倒有些個姿色 這段親倒是門當戶對 又先到女家兒一說 親自把庚帖送來 沒想蔭亭還是照方兒抓藥 待了三天 又把庚帖送回 何如春一看蔭亭還是不願意 不由心中暗想 說這位先生 眞是過于刁難了 這還能說得成啊 過了幾時 一日出門閒遊 忽遇見新親王民木 當下談了一會兒 王民木一定拉着何如春 到他家喝酒去 何如春一時推辭不開 遂一同來到王民木家內 飲酒之間 （未完）

奉天撫順縣瓢爾屯

商辦潤興煤鑛公司廣告

啓者本公司開辦有年因資本薄弱煤炕浮淺土質參半大有掘井九仞不能及泉之歎去歲經鐵嶺 蔡君介泉厚集資本復經 尙君席珍等極力經營購買機器重開洞坷組織年餘始達完全之目的現在所出煤性與千金寨相等物質精良色氣光潤價貲必格外克已利權庶免外溢諒賜顧諸君子必能熱心提倡國貨格外歡迎此本公司所厚望焉

價目列後

一等塊煤每噸 洋八元五角
二等塊煤每噸 洋七元五角
三等原煤每噸 洋六元五角
下等粉煤每噸 洋五元五角

再啓者如有代售本公司煤觔者請到本公司事務所先行掛號每噸另有酬勞所有煤欵本公司自行經理不與代售人相涉 商家有願設立代理店者請到本公司面議必給以格外之利益

分局電話二百二十號

奉天大西關大街路北潤興煤鑛公司總銷售處啓

啓者本公司監製 埃及紙煙 廣求烟心研究用歐美紙成細益在全球咸爲頂上等美藥吸之與衛生大有裨製中外久已馳名吸品者最要注重衞生可免無患之處以新頂高品 各樣呂宋煙 魯魚皮 煙夾 金琥珀嘴 衛生藥 脉子 專能避毒所預用以洗滌可免傳染之患等貨各目甚多不及細載故特通告 光顧諸君請速購爲幸

總行設立 埃及京城 英國代理處 倫敦
分設 中國 天津 英界廣隆路中 街城內北馬路 北京 崇文門內大街 同仁醫院對過

文圃 飛利 馬鐙牌 黑帽子 常夫未

奉天鼓樓南 普羅斯代售

奉天 銓發馬車工廠

本廠專造各種新式馬車俄式皮棚車現有玻璃車美國塲車各一部具各出售價值從廉諸君請買者請至本號面議可也本廠設小西關藥王廟傍便是 本號主人啓

新到洋爐廣告

本行新由德國運到冬季應用各樣華美……

本號開設在奉天大南西門裏 路西路北 兌換洋圓銀兩 各埠匯兌 [illegible]行鈔票

健體育健兒

小兒能得快樂惟在身體康健之時諸君若遇小孩患病受苦當讀誌韋廉士大醫生紅色補丸已使無數小兒之身體至康健復原之樂矣茲有江西南昌自治會議員張吉明君自述其子如何獲愈之情形云 小兒俊生曾患瘴瘧胃不留食體剩皮骨有時昏迷不識父母延醫服藥毫無效驗余用韋廉士大醫生紅色補丸研末朝晚調茶與之試服未幾身體復原今則較未病前更形强壯余確信韋廉士大醫生紅色補丸實有起死回生之奇功也

瘴瘧 痢疾 血薄氣衰 陽萎不舉 腦筋衰殘 風濕骨痛 胃不消化

以及婦科諸症再無他藥有如韋廉士大醫生紅色補丸治愈若是之多者矣是丸凡經售西藥之處均有出售或直向上海四川路八十四號韋廉士醫生總藥局函購每瓶大洋一元五角每六瓶八元郵費在內

函索中華樂日小書不取分文

廣告

敬啓者敝號新到麻布這箇是高麗國產出此麻布油房第一必需品凡城內城外油房諸君子請至本店來買爲荷

奉天小北門內義昌合主 金炳河 辛在政 金景洙

養腎內補丸

定價
三十日分 金貳圓五十錢
十二日分 金壹圓十二錢
五日分 金六十錢

定價
三十日分一打 金廿五圓
十二日分一打 金十二圓
五日分一打 金六圓

▲延壽堂大藥房

總行 奉天鐘樓南大街
分行 奉天鐘樓北大街

人生於世以身爲主身體强則百事可作身體弱則一事難爲可見身體之强弱一生之榮辱係之矣所關不綦重哉 然往往人多失於檢束或思慮過度心血受損或讀書過勞腦筋受傷或用力過分害及四肢或放縱情慾虧於腎水倘於此不求保養之方實難期有健康之一日 本主人心存濟世不忍坐觀是以博採東西醫理悉心研究數載始得病是之眞諦遂一治養腎內補丸聊作救人之寶筏精以供斯世也夫是藥均係眞正材料効力甚大有病者服之固有除病之功即無病者服之當更臻健康之効如先天不足氣血兩虧神倦體疲腰腿酸軟胸膈膨脹脾虛胃弱氣短痰多勞傷失血下元虛寒陽痿不舉精薄無力手淫失精調養不良其他諸勞百損五勞七傷等症無不奏效如神諸不信君嘗之試知余言便之不謬也

▲各埠藥房出售

分行 長春城內北大街
分行 大連市伊勢町

本律師代理烟台各級審判廳民刑訴訟並定約公證等件務望尊重法律扶持人道一切公費遵……

永清照相舘

橫濱正金銀行 奉天支店

奉天城內四平街 電話十二番

資本金四千八百萬圓
公積金千八百四十五萬圓

總店 橫濱
支店 神戶 東京 長崎 大阪 倫敦 里昂 紐育 桑[illegible] 孟買 布哇 喀達 喀爾 香港 上海 長春 安[illegible] 北京 大連 旅順 營口 遼陽 鐵嶺 天津 瀋[illegible]

市房出售

今有瀋北蒲河市房一所地址寬濶院內瓦房五拾餘間草房拾間菜園三塊內附傢俱舖墊一槪俱全再有瀋北懿路河南市房一所院內瓦房陸拾餘間內附園場菜園貳塊兼有傢俱舖墊等物種種齊備以上房產均皆出售價値從廉有願購者請詣永福布局院內面議是幸特告均知

撫順縣古城子

華勝煤鑛公司廣告

敝公司籌集資本保持鑛權起見去歲在撫順古城子開採煤鑛所出煤質輕而耐煉業蒙賜顧各處所贊許銷路達一千餘萬噸復力求精進聘良鑛師購新機器挖出之煤較去歲尤爲精良如燒機器洋爐煤尤等均屬相宜所定賣價格外克已當此鑛權外落國貨日微之時得此質美價廉之煤提倡國貨曷勝而試之庶知所言之不謬也特此佈聞價目列後

頭等塊煤每噸價洋八元五角
二等 煤每噸價洋七元五角
三等 煤每噸價洋六元五角

如有貴煤局願代售敝公司之煤者請至本總銷塲面議必給特別利益

奉天小西關大十字街北 華勝煤鑛總銷塲謹啓

中國電話二百三十三號

律師姜聯桂通告

本律師代理烟台各級審判廳民刑訴訟並訂約公證等件務望尊重法律扶持人道一切公費遵照定章凡有委任請於上午九點鐘至下午四點鐘到本事務所在劉公祠西二道胡同三多街

特別廣告

感冒 風 靈劑

蛇牌 安知必林丸（アンチピリン）

大阪 東京 丹平商會

●四時感冒 ●頭痛 ●手足麻木 ●寒積冷痛 ●諸般熱症 奏効如神

經售內外藥舖 約價 一角 二角半

英商 太古洋行 頂上洋白糖 保火險公司

東三省各處均有代理

王后平啓事

鄙人奉慈命遵於十月十六號午朝差次與奉天郭淑娥女士行正式結婚禮惟遠宦異省於戚舊新知均未報告禮欠周詳務祈報道歉尚希鑒原 大東關都統胡同連宅拜啓

俄商秋林洋行

敬啓者本行由哈爾濱分設在奉鼓樓北大街路東歷有年所有貨物零售批發並指明定價均可隨意今特由本國運到各種 頂上毛氈 大哈拉 毛泥 青口絨 斜文布 哈布 羅地 色印花 頂上香濱 草套 白蘭地 開飯 布 合斜子布 漆布 羅地 食物 各色洋酒 應用物品無一不備 新到 眞正美人牙粉 羅鍋香皂 水蜜 油 洗臉具 雜色香皂 各樣香 五金鐵器 開聚 裁縫器 木匠應用器具俱全 留聲機 千里鏡 西式皮靴 皮雜貨 廚房木鐵傢具 有頂上小芝蔴 皮 底皮 漆皮 雜色皮 油 各種靴 紙煙 各樣磁器 花素茶 呼 杯盤 一概俱全其餘種貨物不及備載 仰祈中外紳商加倍垂青 一切價目無不格外克己 恐未週知特此告佈

中國電話二百九十二號

東京尾澤製 全治水 癬瘡神藥

發售所 藥種賣藥商 醫療器械

發行目錄

自運自製東西兩洋丸散膏丹藥劑醫用藥材工藝用藥料醫療器衛生材料賤賣粉牙粉等雜貨一切俱全

世患癬瘡者不少、外貌醜惡、癢痒不堪、蛇皮魚鱗、流膿黃水、或出白膿、其煩不可忍其性頑固、有久年不治之症、治而不見全治者、若有如是難治之癬瘡者、速用本堂所製全治水、可以去久年之癬、此藥乃係本堂秘製、內外馳名、專治乾患濕癬、陰囊癬、羊鬚瘡皮魚鱗、黯斑、穀嘴瘡、疥癬、繡毬風、禿瘡、牛脫影、紫白癜風等一切癬瘡、無論男婦老幼、不拘遠年近起、俱用此藥塗附患處、輕者五六次而愈、重者亦不過四五瓶絕無再發此患、雖多年惡癬、亦能斷根、百試百驗、一無所誤、眞癬瘡除根之靈藥也、

奉天城裡鐘樓南路東 長壽堂大藥房

新形 着荷 廉價 寫眞器 交換 圖解目錄郵券四錢 新古升致

東京神田旅籠町（大通） 東京寫眞舘 電話下谷八六五

仁 丹

寰球無二 常備神藥

起死回生 仁丹 JINTAN

日本大阪 森下博藥房

仁丹主效

●傷暑中寒 ●水土不服 ●酒醉船暈
●腹痛吐瀉 ●瘧痞溜飮 ●時行癘疫
●卒中昏倒 ●頭痛目眩 ●虫蝕牙痛
●食積不消 ●精神鬱結 ●虛弱貧血
其外一切危急諸症俱服此丹能消毒除疫眞有起死回生之神效

仁丹價目

試服包……日金五錢
小包……仝拾錢
中包（添呈洋鐵盒）……仝貳拾五錢
大包（添呈錦緞藥盒、洋鐵製盒、麵鏡、其內一個隨意揀出）……仝五拾錢

●仁丹之絕倫無比出色

◎仁丹係日本官立醫學大學堂教官醫學大博士三輪德寬先生暨井上善次郎先生兩大家嵩爲濟世救民之大義起見研鑽考竅所大成之秘方

●仁丹揀撰精良貴重藥料係所悉神修合日本帝國大學堂藥學大博士古屋恒次郎先生就實查驗確認效驗在宏壯完全之仁丹大製藥廠嚴行監督虔修精製

●加之以日本陸海軍軍醫總監兩閣下各行實驗頒賜藥效確實之保證實爲寰球無二之常備神藥也

●無病之人與仁丹

●仁丹係官員軍人學士商工各界幷凡紳士淑女以及交際場裡狹斜界裡諸君必携之靈藥

▲早晨起床 ▲喫飯飮酒 ▲喫煙前後
▲出游行旅 ▲上船搭車 ▲群衆熱鬧
▲讀書勤學 ▲從事職務 ▲演說談論
▲交際唱曲 ▲聽戲燕席 ▲惡疫流行

等時宜無論何人斷不可須臾離此仁丹實爲完善無缺之常備神藥也

▼各處大藥房洋廣貨舖均皆代售 賜顧仁人就近購取爲荷

●正際寒暄不準最易受病 必須服用仁丹爲要

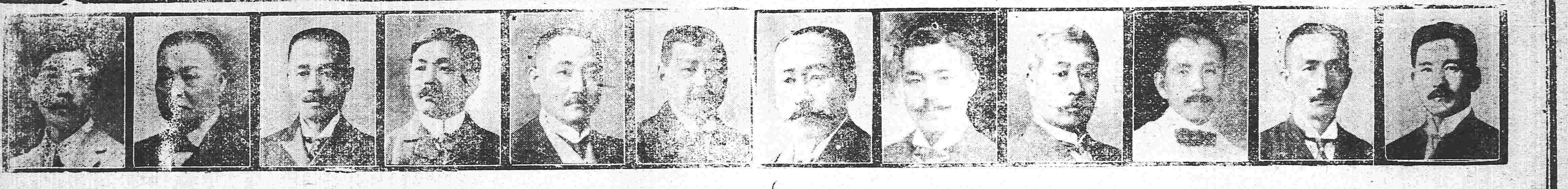

社長 星一君　取締役 渡邊亨君　取締役 名取和作君　取締役 伯爵後藤猛太郎君　顧問醫學博士 野口英世君　相談役 片岡直溫君　相談役 岩下清周君　相談役 松方幸次郎君　ドクトル 杉本順造君　監查役 藤村義苗君　監查役 星野錫君　技師長 中島藤吉君

星製藥株式會社特約店募集

敬告藥肆營業諸君

速覔獲利之好機勿貽失時之怨悔

本公司之資本金現經陸續收股已達至一百萬圓之巨營業之發達實可爲賣葯界中之革命先鋒今擬大加擴充推廣銷路□未經設立特約代理店之處廣集同志以圖本社之擴充而促醫

藥界之進步 其各地方之藥及欲此後新開藥店諸君尙祈勿失此機速賜欲爲本公司特約店之函不勝盼禱本公司營業之方針畧分數大端茲特詳述於下以爲諸君參考之一助

改良賣藥 一端上而政府下而民間罔無不知爲最切要之舉矣然而或限於經濟或限於□術實行改良者尙不多覯本公司有鑒於此特聘我國第一流之實業家久負改良醫藥之盛譽共同組織竭力經營以目下各藥肆較之實可爲製藥公司中之巨擘據最近之調查僅日本之地而特約代理之店已達六千有餘且皆成蹟良好是可知本公司發達之近況矣

營業之宗旨 賣藥之改良與營業者之權利保護二事即爲本公司之主旨然亦即以爲日藥肆之始開業者之資格限制問題此條法案不日行將發表此實吾醫葯中之不許少爲猶之時機至矣然時機雖迫即在目前諸同志有欲獲得營業之特權者尙祈速爲本公司之特約理店即可達其希望也

製藥之旨趣 本公司自製之藥品皆係銳意改良苦心研究而成故各葯品効能之確卓久有定評不復贅論非若江湖所售之僞藥既無醫術之知識復無藥劑師之監督草率製成利是視者所可同日而語者也再本公司目下新建之工廠與營業事務所日內將已落成諸項備無不完全於醫藥界中誠可謂絕無僅有理想之建築各種藥品皆得精心調製毫無限於地或器械之慮此則本公司所得自爲稱許者也

藥品之種類 本公司特聘醫學界之泰斗野口博士杉本博士二君爲醫學之顧問經二熱心指導現已製成藥品三十一種並卓有聲譽之小兒專門藥六種以及其他數多之醫藥品石鹼牙粉等現復數經改良精心製造就目前銷路之暢旺觀之僅本公司一家之製品已足獨營業而有餘此則敝公司所敢自信者也目下東洋各地專售本公司一家之藥品而爲藥肆之業者日見增加現已達至七百餘家云

本公司組織之社員皆係日本實業大家如岩下清周君片岡直溫君松方幸次郎君星一君渡邊亨君伯爵後藤猛太郎君名取和作君藤村義苗君星野錫君荒井泰治君岩原謙三君佐竹作太郎君山本條太郎君岩井重太郎君馬越恭平君小池國三君藤山雷太君岸敬二郎君野田卯太郎君岡本貞烋君桂光風君等諸同志共同協力始得今日之盛况故基礎之確實與信用之昭著久已遐邇咸悉皆知爲最有責任之公司更無須喋喋贅言也

政府之調查 據政府之調查我日本賣藥之銷費逐歲增加無已依最近之報告每一人年藥費平均約達銀貨六角足徵吾邦人衛生思想之發達矣推而言之而以賣藥爲業者將來正爲有望之事業況在於爲本公司之特約代理店哉其利益之如何想已爲諸君深悉矣再賣藥本屬于濟世之事以些須之資本爲之即可永遠而傳于子孫以成有利無疆之業無論本業副業恐決無優於此者矣

敝公司不敏欲向同業諸君進一忠告之言且有一問題相請試問諸君經營之商業何故而不日進於繁昌乎 推原其故 大抵皆由於不識不知之間濫售不良藥品之故此後請即速爲本公司之特約代理店另售最有確効之改良藥品自必購者紛如貴店之繁榮正可翹足而待也

諸君有欲爲敝公司代理店之希望者請即賜函務須言明由某某新聞中見有敝公司所登廣告當即將說明書及辦理之章程規則等速爲奉上

資本金壹百萬圓　星製藥株式會社

東京市麴町區有樂町三丁目一番地

第一工場　第二工場　電話新橋四九七番　振替東京　電話芝　電話芝　[illegible]

者請至本號面議…費務必從廉特此奉佈

中國電話一九四號　日本電話八十四番

有用此物者請…特此佈告

奉天大北門裡 克隆德洋行啓

奉天鐘樓南 電話

東三省新聞

▲奉天▼

●繼任張督者有人

據政界消息張督此次晉京大總統得偉其才將任爲參謀總長藉資匡襄奉督一職擬以段軍統芝貴充任俟得其同意即行發表分別任命云（山）

●吳中將征蒙報捷

都督府昨接後路巡防統領吳興權中將電告日前科爾沁前旗察喇河圖等處突來蒙匪三百餘人當派馬步隊各二營前往痛勦殲斃匪首巨瑪米特擒獲蒙匪七十餘名奪獲軍械馬匹甚夥餘匪潰散現已一律肅清云（冒）

●張太夫人大葬之熱鬧

陸軍二十七師張師長之太夫人之靈柩于九日午前八鐘時發行由大南門直街向四平街出小西門至中國車站當時有僧馬兵二十餘名在靈前引路師次爲步兵執持輓聯與紙紮送殯及軍樂隨靈偕行並有該營旅團長與各界代表均同至車站一時觀者如堵不堪擁擠云（蘭）

●佈告國民黨員繳銷黨證

警察廳日昨佈告略謂照得案奉大總統電令解散國民黨並追繳該黨員證書徽章即時執行呈報等因奉此當將該黨支部即時解散爲此佈告該黨黨員除與亂事實有關係查出實據者依法懲辦外其普通黨員凡悞入該黨而未及脫離者自本月十日起統限三日內准將黨證徽章函繳該管警署或本廳銷燬並准將黨證姓名自行塗毀概不究治以期仰副總統安民之至意除令各署遵照合行佈告仰各黨員一體遵照依限呈繳愼勿自悞云（洪）

●公署減政之尾聲

公署前准國務院通電各省政費入不敷出自當將不急之需量爲酌減採用消極主義以利推行許省長昨特召集各司長會議將署內交際電報等費定爲每月二千僱員紙筆等費定爲每月一千元當經議決通過業已發表實行（山）

▲海城▼

●請設游擊教練所

自治會日昨開會議預警教練所學生今夏助勦胡匪頗資得力現在該學生已將畢業散歸鎮鄉該所行將裁撤地面防勦事宜雖有鎮鄉預警呼應連合恐有緩不濟急之虞議及由該教練所招集游擊隊六十名經常教練專事游擊以備不虞當經議決於來年實行云

●商會有調查髮辮之說

民國成立已將二年各國均行承認國基業已鞏固凡屬國民應即一律剪髮以昭大同乃尚有遲々觀望者殊與國體未符近聞商會代表建議將派人按戶調查剪髮 及未剪髮者據實查清望一般髮辮後垂之人其速剪諸毋俟强迫云

●催納塘地經費

公署日昨張貼布告略謂案自治會呈請減收塘地經費業經詳請在案現奉國稅廳籌備處訓令內開向收塘地經費歷有章程無分高下等次每畝均照東錢一百文收入今茲酌減半數每畝照東錢五十文納其有減荒不毛之地一概免收以示體恤等因合行布告仰該承種塘地各戶亟宜踴躍將民國二年應納經費依限繳納並民國一年各戶未納者一律繳納愼勿觀望致干傳追

▲營口▼

●夏監督奉調晉省

駐營山海關監督兼理交涉員夏偕復君日昨奉到民政長許君來電令其晉省措商要公夏君即於昨晚趁南滿滊車晉省云

●安海兵輪調回本埠

漁業局駐防安東之水師兵輪安海號李局長以其在安東入塢耗費甚巨兵士缺額與否無從查考又兼强管帶輿論沸騰萬難忍其自由駐防故去電調回營口入塢云

▲蓋平▼

●農民聚衆滋擾審檢所

北一鎮三家子衆民戶向種王地二百餘年去歲因此地曾與周姓衆佃民無以爲生乃在審檢所起訴該所以買賣正當所控情形顯係覇佃於是敗訴應納訟費百餘元各戶抗不繳納該所遂將衆佃戶看押不料衆佃戶聚集男女數十人在該所力求釋放該所以聚衆非理況訟費乃部定章程決難准其牽衆要求故至今三日仍聚衆喧擾未悉結果如何耳

▲莊河▼

●警耗堪虞

莊西碧流河福來社等處久爲盜藪匪徒出沒無常該處居民不堪其擾自匪首閆九官被戕後附近人民方慶更生現聞孫長興閆興旺二匪首聚集黨羽四百餘名假示宗社黨之名欲在彼起事匪船數隻在尖山子口外停泊聞有二百餘名均係孫長興黨羽莊河縣聞信後立即請兵防勦駐紮黃土坎龍王廟等處巡防營隊均已開拔到莊嚴防現聞匪船已不知所之云

▲復縣▼

●議事會開通常會

縣議事會會於十月初旬牒請縣知事招集議員至二十日以前議員到會者已過半數舉行開會禮式行政長官並各界士紳均齊集會場經議長報告開會宗旨行政長官訓詞各來賓演說洵爲一時之盛云

●縣議事會補選副議長之原因

縣議事會於十月二十二日補選副議長因前議長張君悅齡缺席照章副議長梅君景山補充正議長其副議長應即照章選舉經議員多數投票曲宗泰君得票佔最多數當選爲副議長因前正議長張悅齡君携眷外出放棄職務故有是舉云

▲大孤山▼

●統捐局長新舊交替

本埠統捐局長張雨岑君期滿撤省業誌前報茲悉新任局長劉子丹君日昨抵孤於三號入局視事聞劉君帶來者十數人頗有去舊更新之象云

▲通化▼

●勸學員長赴鄉查學

勸學所勸學員長趙少青君日昨親赴四鄉查驗學校不辭勞瘁想各學校必有一番整頓云

▲安東▼

●租賃地皮之轇轕

後潮溝劉姓有地皮若干原由地主晉星租與各商民蓋房收納地皮租價寫立租帖訂明年限至期另議並無永租不交之說嗣後劉姓將地皮賣與本街謙盛恒管業所有租戶即向該號納租本年夏李該號因棧房院小商令租戶孫某等兩家拆房騰地以便自用租戶不允起訴經初級審判廳判令拆房完結謙盛恒今與各租戶更換本號租帖以便管業而防狡展該租戶等聯合多名以逼拆房屋在商會請議該商會因係地方事轉送自治會開會議決仍准業主更換租帖不拘年限惟租帖由自治會擬辦並蓋戳以清轇轕云

▲新民▼

●馬統領晉省弔唁

月之十一日右路巡防馬統領乘坐滊車親往奉天聞係因張師長之母之喪親臨弔唁此外並無別事云

●軍隊擊斃胡匪

日昨二十七八兩師軍隊同探訪營隊官劉錫恩君帶隊遊緝行至富家坟閣地方探有匪首大順字帶匪三十餘人在彼盤踞相遇開槍攻擊各軍奮勇直前擊斃胡匪十一名活擒二名獲死活馬匹二十餘匹快槍十餘桿均由二十八師軍隊帶赴本營至二十八師軍隊亦有受傷者二名想經此一番勦捕道路可以安謐矣

▲錦縣▼

●餘荒殖民團到錦招墾

科爾沁餘荒殖民團經理張華軒君在交涉寄寓日前粘貼佈告招募墾民以挽利權所擬一切規則頗稱完善併宜示墾民到段聽其自擇地段按等定價出自公平無敢欺詐勒索以資守望相助有荒必懇諒錦邑農民必有聞風興起云

●警察遊擊馬隊遷移地址

警察遊擊馬隊當今夏青紗障盛時各區揀選精壯馬巡五十名編練成隊經巡官王國興帶領駐紮南門外舊牧群衙門地址月前奉文將該處撥歸預警辦事處該警隊乃於本月一号遷移城裡衛生隊駐所云

●蒙藏交通公司之消極觀

蒙藏交通公司自今春經陳君啓元來錦組織分部後公舉郝君壽山爲該公司理事經各界贊助認股者頗不乏人後因官股未能發到又兼所佈手續迭失信用因之商股亦互相觀望近日先時入交股欵之各股東均向公司收回欵項致該公司頗行冷落云

▲鐵嶺▼

●陸軍連長認眞保衛

陸軍張團長赴西城募兵梁營長赴省弔喪所遺李楊馮陳四連長每夜督率各排長帶隊巡邏徹夜不息較團營長在城時尤爲認眞鐵邑商民可高枕無憂矣

▲開原▼

●縣知事晉省弔唁

金選珊知事因接得張雨亭師長之母之訃即於昨日乘車赴省往弔並藉便面謁新任民政長稟陳地方一切事宜云

●請議設立達生所

有趙子英賀品三二人具請議書於城廂議事會擬設達生研究所招募婦女若干名專習收生事宜以保生產而防危險聘賀玉璋女士傳授一切請爲贊圖該會遂擬不日開會核議一俟通過趙賀二君即行組織成立查我國收生婆向不講求是以婦人臨產殊爲可慮今二君發起創辦達生所如能辦到實女界之幸福也

▲西豐▼

●籌備消防隊

西豐設治以來巡學兩界均已完備惟消防隊向未設備實屬缺點近聞商務會總理馬君秀峯極力組織面警察長王君星五及冉知事亦頗贊成此事若成我豐邑可無慮火災矣

▲吉林▼

●都督畢竟是誰

陸軍護軍使孟樹村氏已在京運動督吉據日前政界傳說孟氏實有署理都督之望乃近聞某當道云前巡撫朱家寶氏有督吉消息且王慶亦將來吉藉調查某項要政以覘人心之向背惟吉林紳士非常贊成朱氏督吉如孟氏次之而王慶又次之姑併誌之以觀將來

●試觀鹿死誰手

省長以長春一區地當東省樞紐非有才幹人員而治理試恐貽悞大局該處紳士挽蘇知事雖經訓令留任乃出一時權宜之計現在擬將蘇知事撤任以省紳中擇尤委任故某某議員等大施運動手腕期得此缺未知鹿死誰手耳

●省長調任之確聞

齊耀琳省長蒞吉數月所施政策無不歡迎近聞電辭去吉據某政客云齊省長近有調任山東都督消息已接在京契友致函磋商故欲舍此就彼是以電辭云

●日領答謝省長

上月三十一號日本天皇萬壽節齊耀琳省長曾率僚屬并代表都督親赴日領事署祝嘏故昨日林久領事親到公署謁見省長當面答謝中日邦交之親密由是可見一斑

●公署又議裁員

公署近日又開會議探其內容不外籌商裁員之辦法昨日會議解決擬將財政司再行酌減員者若干人以節經費故該司人員得此惡耗無不人人惶恐託親屬說項友函荐者臚個不了過渡時代官場之現形眞好看煞

●濛江之新知事

濛江縣知事一缺空懸已久未經委人昨日得政界消息云已委任前四鄉警務公所文牘員孫小秋氏承乏該員奉到委任狀復擬不日面謁省長赴濛莅任云

●兩校長同時辭職

縣立第一高初兩校校長劉明德朱永潞等以前日請欵尙未奉令現在用欵無有所出當於昨日聯袂面見勸學所劉家蔭總董聲明一律辭職以讓賢路惟劉總董尙未允准其請擬於日內面謁郭司長請示辦法云

▲哈爾濱▼

●交涉員調任觀察使

哈埠交涉事宜經上峯電令西北路觀察使接辦該交涉專員宋春鰲氏已另委東北路觀察使俟交代竣事即赴依蘭任事云

●通令調查報館

道署昨接民政長訓令略謂奉內務部令開查各省新設報館及舊有報館有無停止變更情形多未按照報律報部存案實不足以資統計而便考查嗣後如有新設報館及更變情形仍按月彙報一次以便考核等因除分行外合亟令行該觀察使即便轉飭所屬將現有之新舊報館遵照報律造具表冊呈候核轉嗣後如有新設報館及變更情形應查照辦理云云

●觀察使啓用印信

駐哈西北路觀察使李蘭舟君昨接民政長發到新印信一顆其文曰西北路觀察使之印並令於啓用之日分行呈報等因明遵於本月三號啓用行知各機關一體知照云

●俄路加收運貨捐

俄政府爲補助海參威各項經費擬定將中東烏蘇里兩鐵路加收運貨捐費烏蘇里路早經實行中東路亦於俄歷十月十五號（即十月二十八日）照章收納其收納之法係於收取運費時將捐加入云

●董事會加增酒捐

租界內俄董事會所收之酒捐係按酒商多寡按年分配各商攤納今年租界內之酒商共計一百九十六號董事會已核定共收捐欵俄幣兩萬五千元較往年加多現已有十五號向該會呈請減輕以免賠累未悉董事會能邀允准否

▲長壽▼

●取締銀舖

縣議會議決取締銀舖建議省議會一案內開竊維中國晚今時代人尙奢華不思儉樸以致民窮財盡國幾不國矣試就婦女首飾論之非金即銀名目萬端每一女之出嫁也索要簪環不下三五十件値錢何止數千百吊嘗見貧寒之家爲娶一婦而憂其身價之昂而憂其首飾之鉅竟有婚姻已定只因首飾不足不能迎娶只得典當田產購買簪環娶過之後債累如山又將首飾典當一空究其所當價値不及買時十分之五一轉移間竟將有用之金銀虛耗於不生產之地調查縣屬當舖每年共收首飾八千餘兩若以全國計之能有幾萬萬兩論財政者動曰外債如山無計應付將全國婦女首飾抵還外債豈不綽然有餘第是往者不可諫來者尙可追欲圖補效之方惟先將金銀各舖嚴加取締或令改謀別業抑或用定幾種式樣此外不准巧立名目以取民財而資節減是否可行爲此建議貴會如表同情希爲公決轉詳公布施行云云

△黑龍江▽

●俄領交涉免徵過路牛捐

江省交涉署昨准哈爾濱俄領事照會據俄牛商呈請向由奉省購買牛隻路經鄭家屯徵收牛稅行抵吉省新城府又納稅五厘至齊齊哈爾嫩江訥河等處又收過路捐如此重稅加增爲稅則所無請煩貴署轉呈取消以重邦交云

●安設軍事電話

前任都督宋小濂氏以江省陸防各軍分紮遠近不等未設電話者甚屬不少遇事專差送信殊多不靈擬購軍事電話二百副以便增設而期消息靈通以免遇事棘手現經電話局分路安設矣

●通令整頓警察

行政公署訓令各縣案據內務司呈稱警察爲內務行政之重要機關警政之良否視主任主任不得其人警政必難望起色北聊用人之道不可不格外審愼者也乃本公署派員赴各縣實地調查其完備者雖亦有之而任意廢弛者亦屬不少推厥原因殆由主任者無警察之知識無振刷之精神以致如此若不設法整頓於用人一道加以審愼將何以促警政之進步而爲地方造幸福應變通警察則將各縣警務長及各分防改組之警察事務所警務長嗣後均改爲本公署任命毋庸再由縣知事呈請委任以收統一之効但從縣知事認爲有確實學識經驗者亦得以及其畢業文憑或其成績呈請酌委除通令外爲此令行各屬遵照云

●高廳長注意烟賭

警務廳長高還寰君於烟賭二項頗爲注意前經嚴禁該人民不知悛改仍蹈舊輒若不嚴加取締終難杜絕特飭督察長偵探暨各署員等處嚴加訪查犯者送廳重懲不貸

●裁驛歸郵

省垣文報處長田雨霖君呈報各處分設地點及火車站路綫江河一切圖表甚爲詳細惟現在滅政時代當道均以撙節爲懷於是有裁驛歸郵之議而行政公署除令該局呈報圖表之外閒一面函請奉天郵務總辦來省面商一切大約不日可到實行歸併云

雜　報

△奉　天▽

●電飭融洽軍人意見

都督府前接大總統來電[illegible]謂蒙古今要隘駐紮軍隊頗爲重要近有偵探報告各軍隊時有衝突情事若不早爲防範則彼此意見日深一朝遇事必至各分畛域不相扶助於防務前途關係重大除電飭防邊各軍隊長官一體嚴加約束外特電該督轉飭軍界設法聯絡以期融洽免生意見云云（洪）

●王隊官督飭偵探緝餘匪

中國車站裕順興錢舖前被胡匪七八名搶去該舖銀元手票八百餘元經偵探長金會川在北關自依胡同張大炕處獲正犯劉玉臣張齡和懷德森等三名已誌本報茲聞偵探隊隊官王冠軍君督飭所屬各偵探務將餘匪偵緝毋使漏網逍遙法外故現在各偵探便裝分赴各處嚴密偵緝云（洪）

●文牘日判改用墨筆

許備人省長以文牘日判例用硃筆係前淸之故事自國體更新以後京師日判文牘純用墨筆以昭簡便外省事同一律豈可仍沿舊習嗣後文牘到署亦應仿照京師辦法俾免歧異已通知各處遵照矣（山）

●警廳司法科員辭職

警察廳司法科一等科員王尚會現已呈請辭職廳長等均以溫語慰留之嗣知其去志已決乃以二等科員方良錚遞升而以某科孫科員補二等科員云（實）

●李警長晉省借欵

開原警察長李雨東君因該縣[illegible]餉困難達於極點若不從速籌措恐難支持故日昨來省晉謁內務司長榮叔章君擬向興業銀行暫借欵項若干以救眉急未知能否允准也（洪）

●調查員有升局長消息

營口稅捐局局長查友珊君以諸事掣肘屢請辭職頃聞國稅廳籌備處處長巢鳳岡君擬委安東稅捐局調查員朱變陽君升充約不日即當發表云（洪）

●議事會索財被控

行政公署昨准瀋陽縣北二鄉鄉民[illegible]後卿等呈稱議事會索財肥己舞弊殃民請即派員撤查以儆後効奉批仰候訓令該縣知事撤底淸查呈覆核奪云云（日）

●戴仰甫函辭進步黨幹事

前統一黨庶務科幹事戴仰甫君對于黨務頗具熱心三黨籌備合併時經費甚形支絀遂與同志協商維持現狀自進步黨成立後戴君奉鄧鹽運使之委任襄辦錦縣補征局文案并調查該縣境鹽灘事宜聞日昨因公回省擬將進步黨會計科幹事一席函請該部部長另委他人以謀黨務之發達而免尸位之誚云云（實）

●警察廳整頓街市

警察廳長廖鍰如以省城各關街道居戶複雜商舖參差多不整齊擬即大加整頓於日昨通飭各署長傳知各居民舖戶一律重新修理云（湧）

●警察畢業生聯翩返奉

北京警察學校前年錄取奉省學生史全材等十四名現已屆三年畢業之期故該校長於八日間命題分門考試畢業開各該生成績頗優昨已乘京奉車聯袂返奉警界中又多如許人材矣（蘭）

●學校有提前放假消息

許民政長以現在財政非常支絀于日昨在公署與各司長會議擬將各級學校年寒假期提前一月以資節省所聞如是未知確否

●虐待兒媳

小東關五聖祠後胡同住戶王公議家道殷實素號慣內其妻張氏潑悍異常子媳劉氏其母家在于城北亦係有名人家過門時粧奩頗厚被張氏借當甚夥其媳屢經懇求抽贖詎若罔聞近因其媳催索甚急致惹張氏之怒即持木棒毒打不堪遍身幾無完膚其媳劉氏因距娘家較遠無人通訊該潑婦竟得逞其兇很云（洪）

●胡匪攔路刧財

九號有商人謝奎福者由本溪來省辦貨行至城東南二十里臥虎堡村北天色已晚突遇胡匪二名手持槍械攔路威嚇向謝某腰中搶去小洋二十五元該匪遠逃無踪謝某當報該管預警未識能否拿獲

●小工在逆旅病斃

苦力夏某由東人日前由北省來奉欲乘小票火車回籍不料偶患疾病竟於昨晚在客店病斃遂由店主報告該管警署由署長轉請檢察廳派員前往檢驗云（湧）

●妓女吸烟

九門外四等妓館美香堂妓女金玉素有烟癖每日開燈私吸並引誘一般吸烟客人在其屋中對榻共吸當此禁令森嚴之際有禁烟之責者應勿任其漏網也（洪）

●驟驚軋傷車夫

城北黑林屯農戶鄧永福與其表兄徐昌昨趕秫楷車一輛來城售賣行至小東關五聖觀後胡同猝見車之騾忽然驚跑徐某喝止不理並將左腿軋斷嗣經鄧某將徐某抬回家中醫治云（湧）

●議董營私

瀋陽縣西二鄉各村村正副張玉廷等因自治議董會職員張連陞侵吞捐欵調查營私情呈請行政公署究辦奉批仰候訓令瀋陽縣查辦呈覆再行核奪云云（實）

●選舉舞弊

瀋陽縣北四鄉議會於陽歷十月二十二日改選議員半數先時擬訂投票規則數條[illegible]字跡模糊及草率者均作無效及開箱時任監視員儉查[illegible]票不勝枚舉前任副議長郭景福履票最多是以不得當選乃與參事員勾串舞弊擬將當選之干議員占銘取銷仍以郭景福留任運動[illegible]已成熟惟衆選民業經偵知擬俟其赴省宣佈後即向法院起訴云（蘭）

●軍醫生聯袂赴京

都督府前准陸軍部咨以軍醫爲兵士性命所關應請選派軍醫學生六名於十一月十五前到部以便送入高等軍醫學校肄業以資造就茲聞張參謀長已選定合格者六名於日昨通車赴京其學生名姓如左　陳紹謙　楮誠恩　富貴銓　魯景文　姜世顯　楊甲先（實）

●灘戶大施運動

錦縣頭溝四溝南處舊有鹽灘四十餘座價值十餘萬元該地本係某軍長之產業由佃戶孟年生按年收租詎料年代久遠此項主權竟爲灘戶金子聲吞沒本年八月經該縣審判廳判決仍歸孟某双方均無異詞旋被該縣鹽厘委員沈某出而干涉致使金某來省上訴并傳集各灘戶公攤花費如能將前案取消各灘戶當以二萬元作贈品聞已過付五千交付沈某以備運動除向高等廳起訴外并遣人赴北京鹽政處陸軍部設法挽回云（實）

△海　城▽

●戲術惑人

本邑火神廟街入烟稠密率多遊戲者日昨來有六七人闖場要戲專以割頭換像爲戲觀者如堵不能測其破綻演術一次輒向觀者索錢四枚人多樂與然事近兒戲該地警察亦宜取締焉

△營　口▽

●標兵毆傷警長之確聞

本埠第一警察署第三分駐所警長劉喜春因赴啓文門街許仁之家辦案時有練軍營標兵安得勝之妻由許家外出劉警長問及安妻姓氏本亦無甚相關安妻竟回訴其夫安得勝乃與劉警長口角竟致用武劉警長以身穿制服未肯與敵安某乃將劉警長之臂彎抓傷適許管帶與劉廳長皆因公晉省一時未能了結

△蓋　平▽

●髮辮運命將終

商務會因奉行縣政公署公文以商界中人頑固者居其多數髮辮不剪者較他城尤甚故日昨該會邀集商界會議通知各商家一律剪除以符共和而進命令開各界均表同情髮辮運命當從此告終矣

△鳳　凰▽

●盜坟者罪不容誅

日前城東暸屯秋千嶺草河沿等處地方有匪人每於夜間掘坟傷殉葬財物茲聞被掘坟墓已有一百餘處雖經坟主訪查尚未緝獲賊犯云

△通　化▽

●妓女抓老斗

北鄉哈泥河馬鹿溝農民曲述揚來城赶集路經平康里第三七號門牌審門首竟被妓女王翠寶拉入室中因無銀錢觸動該妓之怒百般辱罵揮以老拳觀者咸謂不平蓋曲某雖老斗而該妓眞可謂活抓矣

●女學移遷地點

本城女學校原設在署西路南邵君之院招考甲乙兩班近因擴充女學添招丙班生一班因院宇狹窄於日前遷移東門裡路南舊警察事務所地址院落寬宏諸稱相宜云

△安　東▽

●戲園開演夜戲

安埠聚仙茶園前因地方搶案疊出經警廳取締夜演以免匪人混迹而保地方公安今已兩月有餘風聲靜穩秩序安然園主蔡益三氏以時局穩固央懇馬統領及朱觀察警察廳始准其開演夜戲現由大連邀來坤名各角於五號照常開演酒飯茶肆亦必因之起色焉

●日租界捉獲胡匪

本埠日租界近來屢有搶案該警察乃注意淸查地面捉拿無業游民日昨獲到高心發一名關係前搶七道溝某商舖之要犯當時移送警察廳複訊供認不諱收押拘禁詳請法辦云

△大孤山▽

●大驚小怪

本月三日早八鐘後街長興公皮舖烟筒串煙房簷起火幸巡防營隊臨近前往撲滅一致燎原隔壁義盛長誠恐延燒有變立即上板以防不虞因此街上行人未明其故意有胡匪臨街以訛傳訛全境大小舖戶一齊上板街上行人東西亂跑問之口不能言只說胡子來了警兵亦有跑回局的學堂放假亂七八糟鬧了一陣細加詢問始悉其故開板照常營業云

△牛　莊▽

●不能正己焉能責人

審檢所所長白紀昌前將參議員于有度在汪監督前控訴謂該參議員在省私投函件揑造謠言毀伊名譽現有原信作證要求送到高等法庭究治處以相當之罰金賠償名譽當將于某收押現聞白所長因打牌被張翔審毆傷之故自覺顏面有虧聲譽墮地未便根究故將于某釋放云

△錦　縣▽

●命案判決

西鄉金廠堡農民何雲鵬之傭工二人去月五號赶車拉運包米楷在途中偶起口角何小子用鐵釵將張連雲臘門打傷血流不止彼時張連雲尚能支持跑至本屯警區報案該區正擬派警往拿而何小子自行投案張連雲之父張發即將其子抬至家中延醫調治詎知罔效因傷身死後經警察將何小子送交檢察廳檢驗屬實何小子亦供認不諱日昨經審判廳判決二等有期徒形以爲愚民無知者戒

●教習得人

錦西高橋鎮高初小學校歷史修身教習趙君幼唐錦師範簡易科畢業生也不但於漢文一科素有根柢至於各科學尤有心得自充該校教習以來對於學生誘掖獎勸不遺餘力修己律人以身作則故該校學生等皆欣悅樂從踴躍前趨由此觀之將來該校學生成績之優美當不卜可知也

△鐵　嶺▽

●喪失財產上之信用

東關呂銅舖開設有年近因生意蕭條托人借貸數百元掩鄰居萬和堂作保現屆期限呂某無錢償還遂即荒閉萬和堂在縣署呈控查封呂某財產云

●發現雞瘟

開原東南境各鄉民所養之雞近日發生瘟疫多有死者居民相戒不食以防傳染幸今年野雞出現較往年爲多以故鐵開東山居民日捕野雞求售云

△開　原▽

●市房之交涉

西門外大街路西有石姓地皮一段租與英美烟公司蓋房一間因將日本電線桿修在房內以故日本領事令其將市房拆去該公司堅不肯拆現正交涉云

●醋海生波

昨日北街某甲夫婦二人大起爭吵繼而該婦放聲大哭圍觀多人皆不悉何故有好事者向婦根問始知某甲與某姓嫖結不解緣該婦屢勸不聽是以爭吵旋經其隣右多方勸解方始罷休

△寧　安▽

●五匪刧去五百五十吊

寧安南小荒地屯農民那姓於十月二十六日來街售賣小麥錢五百五十吊時被歹人瞥見官帖隨即尾跟回屯待至半夜該歹人五名手持刀斧等器闖進其屋威嚇勒去市錢五百五十吊隔方兩支立即遠颺無蹤

△吉　林▽

●剪髮非官行強迫不可

大總統日前命令強迫人民剪髮有不遵者科以罰金乃一般頑固不化之商民仍然髮辮長垂所謂總統之命令竟視之布告一紙具文而已嗚呼何其視煩惱絲如生命耶

●八百青蚨飛去

城北卅里許家子屯住戶李某去年在城娶一孀婦係天津人身價吉錢八百婚忽於初二日該婦聲稱來城[illegible]母其姑遂携同該婦來城行至糧米[illegible]往母家其姑往西大街購買物件及回至該婦母家不見婦詢其何往答以未覩其面姑尋找數日不知婦之下落現擬赴法廳起訴云

△哈爾濱▽

●組織夜課學校

某君留學英國數年對於英文算術二科頗有心得現擬在省城組織一夜課學校專招有志研究英文算術二科學生教授無論曾否由學校畢業資格相合即准入校肄業開校舍已經租妥即日招生開課所定學費尤極低廉當不乏有志之士前往受學也

●擬議建設平康里

哈埠通商以來日益紛繁華麗各娼寮向無一定地點殊屬缺點不但有碍風化且貽笑外人雖經自治會屢次提議建設平康里以維秩序因籌欵維艱終未舉辦昨聞埠議事會議員紀秀亭君縣議事會委茂盛君願將六道街所有瓦磚洋式房三百餘間房屋另修二百餘間共計六百餘間改設平康里歸縣議事會經理其所收房租公私各學關該二君已將此事提交縣議事會核議矣

花界消息

△兩美璧合

夕陽西落群鳥飛空令人頓起思蜀之想遂逍然不知所之信步至關外遇大個子於途曰今夕何夕子亦有尋花之興乎余曰非爲求樂藉以消愁耳同至紫仙月閣女史粧閣觀其陳設淸幽聽其言論風雅評其容貌嬌妍譚興方濃忽有紅箋自永樂部飛至乃友人溫君相邀遂辭大個子而往蓋溫君新結識巧雲校書該校書亦新自滬來者年華二九綽約風姿應酬一科尤臻佳善魚更三弄買車回齋拉雜書此聊爲二妓之介紹

△書場聽書記

本月五號六號夜間平康里群仙書館遊演車星三水滿金山兩次一時聽者叫好之聲雷動探悉點戲者係自號泥佛又號泊羅倒羅羅漢者也泥佛一號出間本欲點月仙班巧蘭大鼓不知因何阻與余尾隨其後聆其稱道巧蘭之巧妙並擬一聯云巧舌果能欺百鳥蘭言誰與訂同心而不知泥佛知巧蘭巧蘭不知泥佛也巧蘭雖工唱曲不善應酬囑咐泥佛汝既以泥佛自號殆取渡江不能自保之意歟無怪巧蘭之不湊巧更無怪巧蘭之眞正離也

泥佛同行數人常在群仙書館聽曲已十餘日唱者聽者及館中人均識其貌惟未詳其姓字二號天順班洪蘭英唱打茶園一句泥佛出館即欲借番佛勢力往訪洪蘭英不料入門即被花媛媛花桂芬花寶寶花阿榮圍繞設此係關子綰來者泥佛遂在花媛媛房中小坐余謂泥佛欲聽巧蘭大鼓而阻興欲打蘭英茶園而改擇豈名蘭者眞難歟不然何泥佛只知摘花而不能采蘭耶

三順班張小卿悲歌慷慨天眞爛熳猶有童心泥佛曾點唱一次後小卿到書館必詢問泥佛不置聞泥佛甚感即擬贈一聯云問誰是小喬夫婿愧我無卿相助歟

初六夜友人邀贊邊務局至四喜班任文蘭文玉房中竟遇泥佛不料該班中金媛媛曾識泥佛一見即握手接吻非常親熱余詢金媛媛始悉泥佛此來係舊遊重到並有聚順班鴻卿亦曾相識惟別已三年今者忘其姓字矣是夜聞泥佛自言此次在九江華昌飯館設宴自一號至十五號群花皆到計共百三十二人誠極一時之盛

△可憐那雲中仙子

九華洪云仙余友哭生之相知也雲仙爲蘇郡良家女父早死叔氏不道挾妓縱酒無所不至遺產既盡遂將雲仙賣之娼家得金三百雲仙由是墮落烟花靑樓中矣先猶完璧既竟破瓜綠如生涯獨甲一郡二年後稍有積儲會二次革命室復一空乃來奉張豔幟於九華今方一閱月爲日既短知音自少同班姊妹咸加以冷言熟語而雲仙則具過人之量總以命薄自責可憐嬌兒何日可脫苦海余友哭生當爲雲仙哭死矣

△翠蘭冤如意部

平康裡舊二街如意班翠蘭校書津產也姿色秀麗體態攸宜年來神女生涯異常發達按其舉止言談毫無靑樓氣象秋波乍展百媚橫生至於應酬尤爲周到無怪走馬王孫趨之若鶩而吾愛之尤匪

△捧場紀實

大金寶闕興新一弄寶華班之前三日余品茗于振武茶社該妓告余屆期前往捧場余雖才短德缺既經該妓加入壽頭一份子遂大借外債湊積香港銀幣二百仙按照法定時間與邊務大臣同往蒞會比至其處竟爲壽頭第四矣而第五六七八班之靴弟兄尙絡繹不絕因屋小人多又爲帳幔所阻某君遂倡兩黨合併之議多數贊成遂揭起歡[illegible]正式通過[illegible]寒暄甫竟滿室講然主任邊臣各守[illegible]則內容形式極有精神不似某黨之奄々一息矣未幾時又發生反客爲主之議經兩黨極端反對按該班掌班曹三爲平康中最有勢力者只知抱金錢主義而不知從感情一方面以謀擴充傳語曹三若欲謀營業之發達速行將一般水怪山精驅逐從新組織則花國前途其有豸乎

工業機器、工程材料　五金雜貨、一概俱全
金銀鐘表、寶石首飾　東西洋貨、一概俱全
鑄鐵鑄鐵工作
編法　小北門裏　文明書局
梁月樓　唐永長　孫秋[illegible]　雲仙　尤金培　龍天聲

萃華新金店

本店設立奉天城內銅行西銀行胡同門面五間座北向南樓式自營業以來久蒙各界諸君惠顧欣喜彌深近今特由申津延聘優等技師研究五族應用各種花紋銀首飾中西器皿寶星徽章赤金新式手鐲表練手留民藝俱極玲瓏奇巧並發足色條金方頁一切全備成高價廉工資便宜舊飾回換按市行核價童叟婦女無欺如承惠顧請認本店牌匾無誤

中國電話六百二十三號　本店謹啓

財政部奉天造幣廠本旬兌價廣告

現銀兌換

一百兩以上之兌價每九八五瀋平白寶一兩換大銀幣一元四角四分六厘

一千兩以上之兌價每九八五瀋平白寶一兩換大銀幣一元四角四分七厘

一萬兩以上之兌價每九八五瀋平白寶一兩換大銀幣一元四角四分八厘

長期定鑄

一每月送銀在十萬兩以上者每九八五瀋平白寶一兩換大銀幣一元四角四分九厘

一每月送銀在二十萬兩以上者每九八五瀋平白寶一兩換大銀幣一元四角五分

一每月送銀在三十萬兩以上者每九八五瀋平白寶一兩換大銀幣一元四角五分一厘

一每月送銀在四十萬兩以上者每九八五瀋平白寶一兩換大銀幣一元四角五分二厘

一每月送銀在五十萬兩以上者每九八五瀋平白寶一兩換大銀幣一元四角五分三厘

一送鎮口大翅等寶由各號眼同本廠化驗成色照數升補

一送大條生銀每千兩加貼十二兩五錢

一本廠兌價視各處市價之漲落定兌付之多寡按十日一次酌定辦法

一以前所訂合同至期取消

一付銀元次序以送銀之先後爲標準

請看 江南春 貨南 菜館 客棧

本館開設已來素蒙各主顧信任實好現因主人經理今將舊址改換門面添造書廊補置院內房屋共三十餘間內有自裝電表電燈電話並大小看鏡各鏡坐鐘掛鐘玻璃掛屏山水人物點銅器具象牙快子磁器南式棹橙床鋪坐褥洋爐鐵灶南貨櫃箱一切應用物件不計其數一概在內倘貴商欲做此店在或租房便宜請到本號詢問領看商議者可以上各項共計價洋壹仟五百元請蒙諸君幸勿錯過

奉天大南門里　江南春謹啓

財政部奉天造幣廠廣告

本廠需用粉煤一百八十噸如願交易者速將價目交貨期限來廠投標可也

君患咳嗽乎

君所患係嗆咳乎。似有物扼君之喉管。牢不放鬆乎。君欲亟力擺脫之而苦於未能乎。則醫之何容稍緩。蓋此等嗆咳。固重病之媒介也。

司各脫乳白鱉魚肝油

能追獲嗆咳之根據地。能使不嗆。能使喉管鬆動。不似有物扼住。能使喉管發炎者轉爲涼爽。如是則嗆咳愈矣。

各藥房均有寄售

白送　小本書三十二頁。上有圖畫。最易醒目。任人函索。且自奉到郵片之日即便照寄並無耽延。

代理司各脫公司上海發生洋行

（二）

奉天經理處　德亨洋行

健胃 太田胃散 壯腸

本堂虔製胃散寔係家傳秘方屢試屢驗奏效如神苟重衛生諸君常用此藥可也須於飯後服下必能尅化食物壯胃補體

本劑專治脾胃虛弱食飲停滯吞酸嘈胸或多食油膩生冷宿食不化攻衝作痛口吐清水氣逆聲不止或口臭難聞夜臥不安口角流涎諸痛兼能解酒毒併治船暈嘔吐水土不服等症極有效驗不拘男婦老少俱用此藥一服一匙在舌上溫水送下重則二服即愈凡十五歲以上半分服七歲以下再減半或用開水沖泡送服每日須四五次送服無不爽效爲衛生之至寶也

每罐價銀

極大（廿一天量）日洋伍角

大（十二天量）日洋參角

中（七天量）日洋兩角

小（三天量）日洋壹角

經理批發　大連浪速町三丁目　日本賣藥會社支店

財政部奉天造幣廠廣告

本廠需用十二寸雙皮帶一百九十尺十寸雙皮帶六十尺五寸單皮帶一百七十四寸單皮帶二百尺如願交易者速將價目及交貨期限來廠投標可也此佈

乾元溥金店

本號開設奉天城內銅行西銀行胡同座南向北修樓式門面三間歷有年矣物美價廉久蒙各界諸君惠顧今本號特由津申聘請名師研究五族應用時式各種花卉首飾盃盤器皿精巧無不專造赤金代寶手鐲表練手留各樣民活一概俱全保實足工資格外克己童叟婦女無欺諸君賜顧者請認本號金字牌匾不悞主顧

本號謹啓

▲奉天官紙局▼

本局開設鐘樓南業已數載於茲深荷各界嘉許現又重新改組力求整頓以期營業發達所有貨品無不精益求精自十一月一號起一律減價如蒙賜顧務請駕臨或電知本局即送不悞恐未週知謹此登佈

本局電話八十一號

恆泰金店廣告

本店開設大西關大什字街迤西路南朝北洋式門面收實足色赤金精金方頁常備銀首飾盃盤器皿俱全無不精巧多數各界諸君惠顧本店五族赤金紋聘請名研究時式藝花樣工資格外克己再者諸君如欲定做何式花樣議明本店萬無遲悞此有無恥之徒以低貨混市各界諸君認明本店圖章爲據恐近來佈

中國電話一百二十號　本樓謹啓

美容藥料　花顏水

●秋冬之交皮膚易致粗澁

人誰不愛美容但美醜係天賦固難以人力左右之然生平善于粧飾者庶可以轉醜成美如不勉粧飾則雖有天性之美而竟不得發揮之　皮膚之於美醜關係最大秋冬之交北風颯至雪霰紛飛當此時婦女固無論矣即在男子亦易致皮膚爲之粗澁損天然之美最不可留意也故無論男女生平於洗臉若洗澡若出門若回家之際必用美容藥料花顏水數滴則肌膚滑澤可以防粗澁之虞轉足以發揮天然之美也

花顏水係歐美各國所盛行之最新粧奩妙品將此數滴注入洗臉水中則變成白乳色芳香馥郁如入芝蘭室平常連用不止則自致肌膚細膩增白添艷決無有粗澁之虞

如將花顏水擦塗臉面手足一日數次則芳香馥郁終日不絕能治面皰雀斑酒刺粉刺汗斑紅點晦色油光頑癬等一切皮膚諸症奏效極靈

大抵將花顏水一瓶注入二十倍之清水中即成最好之化粧水色如白乳芳香散發使人心神爽快凡出門回家洗澡之際隨時用之則肌膚滑澤能增光艷防粗澁可以轉醜成美較之白粉洗臉粉花露水等物價廉而効多確實無疑

如將花顏水溶解鉛粉則粉色整勻濃淡如意兼防可恐之鉛毒無論何人請試用此藥水大抵不出數日其臉面肌膚自添艷彩如見別人矣

●花顏水價目　大瓶一元小瓶大洋五角　試用瓶大洋三角五分　發售本舖大阪清水各順和堂大藥房

●花顏水經理所天津日本租界旭街東亞公司藥房　奉天小西關廣濟堂大藥房　上海三馬路大陸大藥房

代售所

天津旭街佐伯洋行　天津大胡同仲記大藥房　天津北馬路回春大藥房　北京東單牌樓東亞公司　北京前門外信昌洋行

保定府西街華洋大藥房　石家庄信德恆　彰德府華英大藥房　開封府中法大藥房　信陽州中西大藥房

濟南府老德記藥房　山東青島順泰　山東高密發德昌　山東烟台山東大藥房　山東濰縣公議

奉天四平街大德生藥房　營口二道街中西大藥房　長春北門裡興亞大藥房　吉林河南街五洲大藥房　大連岩城町德記大藥房

安東縣井上誠昌堂　新家口中華大藥房　鐵嶺天紅成　大連濟仁堂藥房　旅順松本大藥房